10 de Junio de 2020
Quilmes, Buenos Aires
Año 10 Número 429
Ejemplar de gentileza

LA NOTICIA de Quilmes

Escaneá con tu celu el código QR
e ingresá a nuestra Web

Loable tarea de vecinos de Kolinos

Página 6

Coronavirus: Aumenta el desempleo en el mundo

Página 7

Clubes de barrio entregaron donaciones

Página 6

LAS COMUNAS DE QUILMES Y AVELLANEDA COMPARTEN LA ZONA

Reactivación para el comercio local bajo estrictos protocolos

Se habilitaron en el distrito las actividades comerciales no esenciales que al momento no contaban con autorización, como así también algunos rubros profesionales, destacándose que sólo podrán trabajar con el sistema de retiro en puerta, sin ingreso de clientes a los locales

Página 2

Coronavirus

Empleados de Coto están en Cuarentena

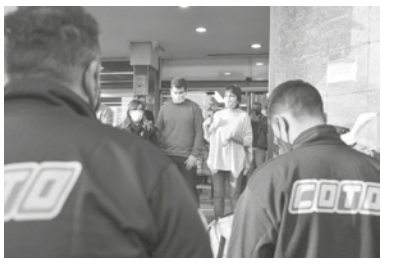

Página 2

Actualidad

Trabajadores municipales recibieron un bono de $2500

Página 2

Actualidad

Cambios en varias comisarías de Quilmes

Página 2

Primer paso para una millonaria inversión en la ribera local

El Deliberante aprobó rezonificar 15 hectareas ubicadas en la ribera donde funciona la “quema municipal”. Será para construir una planta de tratamiento de residuos. La inversión supone ahorros significativos al Erario público local.

Página 3

POLÍTICA

“Urbanizar las villas tiene que ser política de Estado”

La intendenta Mayra Mendoza destacó los resultados de la medida implementada en Villa Azul donde se logró “detener los contagios. Si no hubiésemos tomado esas medidas hoy en lugar de tener 344 casos tendríamos 3.000”,

Página 2

Trabajadores municipales recibieron un bono de $2500

La intendenta Mayra Mendoza sumó un "bono especial" para los trabajadores y trabajadoras municipales por una suma de 2.500 pesos para todos aquellos trabajadores que hayan prestado servicios de manera efectiva y periódica en el mes de mayo, en el marco de la pandemia de COVID 2019.

"Sabemos del trabajo que vienen realizando los compañeros y compañeras municipales, y creemos que es un merecido reconocimiento a todo su esfuerzo", aseguró la Intendenta. Y señaló que "es importante seguir cuidándonos, respetando el aislamiento para proteger a nuestros seres más queridos. Por eso, reconocer a quienes siguen saliendo y cumpliendo tareas esenciales nos parece lo más justo".

Trabajadores de Coto están en Cuarentena

Durante la tarde del último lunes, en el hipermercado Coto de Hipólito Yrigoyen 380, y con la presencia de la intendenta de Quilmes, Mayra Mendoza, se realizó un nuevo operativo de inspección a raíz de los casos positivos de coronavirus que se vienen dando en el establecimiento.

Se tomó la decisión conjunta de licenciar a todo el personal de la citada sucursal por 14 días, para que cumplan con el aislamiento y que el martes, tras ser desinfectado en su totalidad, abra sus puertas con personal que llegará de otras dependencias de la empresa.

"Todo el personal tiene que hacer la cuarentena; sepan que son contacto estrecho de casos confirmados. Por más que se sientan bien, no salgan; porque puede ser peligroso, y así poner en riesgo su salud y la de las personas que los rodean", les manifestó Mayra Mendoza a los empleados presentes en la puerta de local.

Además de esto, la Intendenta comunicó que el supermercado lrealizará trabajos de desinfección y que a partir de ahora funcionará con personal de otras sucursales.

Cabe destacar que el Municipio viene llevando adelante en los comercios, incluyendo esta su-

PANDEMIA Actua

Se reactiva el sector comercial bajo estrictos protocolos

▪ Se habilitaron en nuestro distrito las actividades comerciales no esenciales que al momento no contaban con autorización, como así también algunos rubros profesionales.

Por iniciativa de la intendenta Mayra Mendoza, se conformó el Comité de Reapertura Productiva, que tiene por objetivo analizar y desarrollar estrategias de reactivación del sector comercial, industrial y profesional del municipio.

En este marco, el ente comunicó las nuevas actividades que podrán retomarse, conforme fueran autorizadas por el Gobierno Provincial el pasado viernes 5 de junio, y comunicadas mediante la publicación en el Boletín Oficial de la decisión administrativa N° 975/2020.

En ese sentido, es que se habilitarán en nuestro distrito las actividades comerciales no esenciales que al momento no contaban con autorización, como así también algunos rubros profesionales (tales como estudios jurídicos, contables y escribanías) destacándose que los comercios sólo podrán trabajar con el sistema de retiro en puerta, sin ingreso de clientes en las instalaciones, respetando un estricto protocolo sanitario, y sólo los días y horarios permitidos conforme el rubro que desarrolla.

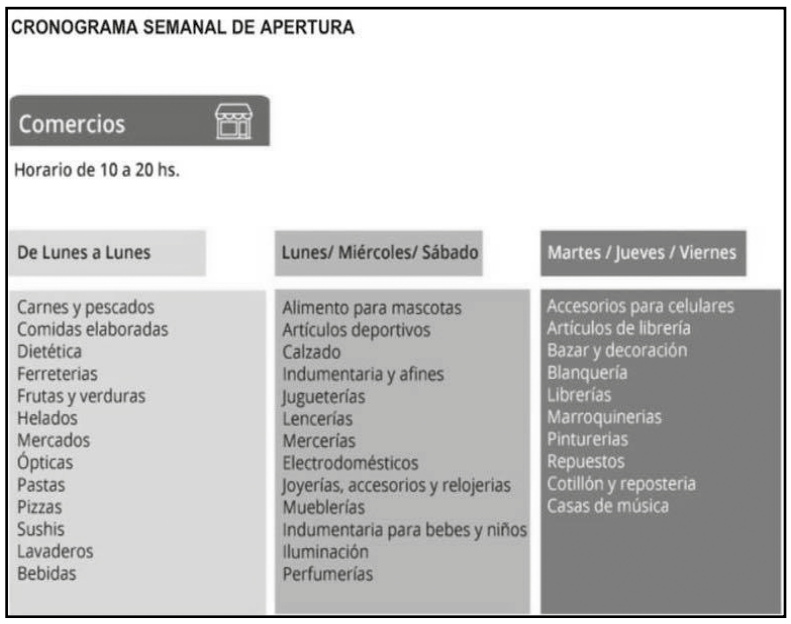

CRONOGRAMA SEMANAL DE APERTURA

Comercios

Horario de 10 a 20 hs.

De Lunes a Lunes	Lunes/ Miércoles/ Sábado	Martes / Jueves / Viernes
Carnes y pescados	Alimento para mascotas	Accesorios para celulares
Comidas elaboradas	Artículos deportivos	Artículos de librería
Dietética	Calzado	Bazar y decoración
Ferreterias	Indumentaria y afines	Blanquería
Frutas y verduras	Jugueterías	Librerías
Helados	Lencerías	Marroquinerias
Mercados	Mercerías	Pinturerias
Ópticas	Electrodomésticos	Repuestos
Pastas	Joyerías, accesorios y relojerias	Cotillón y reposteria
Pizzas	Mueblerías	Casas de música
Sushis	Indumentaria para bebes y niños	
Lavaderos	Iluminación	
Bebidas	Perfumerías	

Por otra parte, los comercios deberán solicitar su autorización de apertura ingresando a la plataforma web del Municipio de Quilmes (quilmes.gov.ar) que en breve estará disponible, y cargando la información requerida por el registro de datos.

Al finalizar el trámite online, se otorgará un un código QR el cual deberá ser colocado en el frente del local comercial.

Este mecanismo de identificación facilitará las inspecciones llevadas a cabo por el personal de la Agencia de Fiscalización y Control Comunal, quienes con sólo escanear el certificado podrán determinar si el comercio se encuentra funcionando bajo las normativas establecidas.

De este modo, la intendenta Mayra Mendoza podrá dar un paulatino y responsable inicio a la actividad comercial, industrial y profesional, atendiendo a los pedidos de estos sectores tan golpeados por la pandemia y a su vez manteniendo las restricciones para la circulación de personas a fin de evitar la propagación del virus COVID-19.

"La urbanización de las villas tiene que ser una política de Estado"

La intendenta Mayra Mendoza destacó los resultados de la medida implementada en Villa Azul donde se logró "detener los contagios. Si no hubiésemos tomado esas medidas hoy en lugar de tener 344 casos tendríamos 3.000", y resaltó que "si realmente nos indigna las villas donde vive la gente hacinada, hay que plantear la urbanización y que sea una política de Estado".

Cambios en varias comisarías de Quilmes

El ministerio de Seguridad bonaerense dispuso un fuerte recambio de jefes policiales en las comisarías de la Provincia. En Quilmes, hubo seis movimientos en total.

Los cambios en la vieja policía bonaerense se aplicarán a los 44 distritos que tienen más de 70.000 habitantes y a otros 14 que, si bien tienen menos población, no habían adherido a la creación de la Policía Comunal prevista para los municipios más chicos.

La nueva estructura determina que el jefe de Estación Departamental dependerá de un jefe de Región y luego seguirá el Jefe de la Policía Bonaerense y el ministro de Seguridad.

Para coordinar las instancias provincial y municipal, se creará una Mesa de Coordinación Local que tendrá entre sus objetivos elaborar un mapa del delito y planificar las acciones de la Policía para su prevención de acuerdo a la realidad de cada distrito para diseñar un Plan Integral de Seguridad Local.

El objetivo es también promover una utilización más eficiente de los recursos logísticos empleados en el trabajo policial, especialmente el combustible y la adquisición, mantenimiento y reparación de los edificios y móviles policiales.

"Ninguno de estos cambios implica una delegación del mando policial en los gobiernos municipales", aseguraron desde el ministerio de Seguridad, aunque explicaron que "otorga una mayor ingerencia a los intendentes en la problemática".

El nuevo esquema, que es parte del plan de reformas que lleva adelante Berni, ya comenzó a implementarse en distritos como Moreno, Almirante Brown, Avellaneda y Lanús y en los próximos meses se extenderá al resto.

LOS CAMBIOS EN QUILMES - La Comisaría Primera quedó a csrgo del comisario Ángel Ruiz; Cuarta de Solano a cargo del comisario Cristian Rodríguez; Quinta a cargo del comisario Eduardo Arancibia; Sexta de Ezpeleta bajo las ordenes del comisario José Robledo; Séptima a cargo de la comisaria Cristina Romero; y la Octava de barrio Parque Bernal.

LA NOTICIA deQuilmes
www.lanoticiadequilmes.com.ar

Director y Propietario:
Fernando Roberto Gallo
@CanalQuilmes
La Noticia de Quilmes

Semanario de la ciudad de Quilmes
RNPI: Nº 4989653
Impreso en Avisar Impresiones Gráficas
email:lanoticiadequilmes@gmail.com

ACTUALIDAD

El hospital de Quilmes abre una planta de producción de oxígeno

▪ La planta tendrá capacidad para producir unos 2 mil tubos por mes, lo que equivale a 12 mil metros cúbicos de oxígeno con una pureza superior al 98 por ciento, y un ahorro del 90 por ciento en comparación con los valores de mercado.

En el hospital provincial "Isidoro Iriarte" de Quilmes se trabaja contrarreloj para poner en marcha una planta de oxígeno gaseoso en tubos que permitirá proveer de este insumo esencial a los afectados por coronavirus y otras enfermedades respiratorias severas.

"Estamos poniendo a punto la máquina productora de oxígeno y el ministerio de Salud de la Provincia ya inició la compra de los tubos para comenzar con la producción", explicó el director ejecutivo del Iriarte, Juan Manuel Fragomeno.

El médico contó que la planta tendrá capacidad para producir unos 2 mil tubos por mes, lo que equivale a 12 mil metros cúbicos de oxígeno con una pureza superior al 98 por ciento, y un ahorro del 90 por ciento en comparación con los valores de mercado.

En una primera etapa, detalló el director, la planta generará 200 tubos mensuales – el hospital usa alrededor de 140 -, no obstante, se calcula que esa cifra aumentará hasta llegar a los 2.000 tubos de 6 metros cúbicos cada uno para fin de año.

"Cuando lleguemos a esa producción podremos abastecer, sin necesidad de salir comprar afuera del sistema, a otros hospitales de la región sanitaria VI y a los pacientes respiratorios que requieran oxígeno en sus domicilios", precisó Fragomeno.

Si bien aclaró que este no es el oxígeno líquido por red que se administra a los pacientes más graves atendidos en las terapias intensivas, sí resulta muy útil para pacientes afectados por COVID-19 de gravedad moderada, que se asisten en salas de internación de menor complejidad.

A su vez, es fundamental para aquellos pacientes que padecen enfermedades respiratorias crónicas, como la EPOC y que requieren tubos de oxígeno para uso domiciliario.

Primer paso para construir una planta de tratamiento de residuos en la ribera

El Concejo Deliberante de Quilmes aprobó en la primera sesión virual del mes de junio, rezonificar 15 hectareas ubicadas donde actualmente funciona la denominada "quema municipal", para que allí se construya una planta de tratamiento de basura.

La inversión será de 10 millones de dólares que llegan a través del Banco Interamericano de Desarrollo, mediante un proyecto del ministerio de Medio Ambiente de la Nación.

El dinero invertido aseguran que se amortizará en 10 años y que habrá anualmente 1.000.000 de km menos en recorridos de camiones al evitar viajes al CEAMSE; 350.000lts de gas-oil que ya no se consumirán en camiones; 1.170 tn. menos de CO_2 y se logra aumentar el 40% de presencia de camiones en las calles para la recolección.

Asimismo, el costo por la deposición final de la basura en el Ceamse, tendrá un ahorro del 20%.

La iniciativa apunta a minimizar tanto la generación de residuos como la disposición final, formalizar la actividad de recuperación, mejorar los servicios de higiene urbana, promover la separación en origen y revalorizar los residuos reciclables haciendo parte activa a toda la ciudadanía de Quilmes.

Pedido de Informes

Ante la actual situación que atraviesa nuestro país a partir de la pandemia por COVID-19, ediles del arco opositor presentaron un pedido de informes que será girado al Departamento Ejecutivo, donde se solicita se indique la cantidad de casos sospechosos, cantidad de casos positivos por barrio, tipo de tratamiento y ayuda brindada al núcleo de contacto estrecho con el afectado por el virus, cantidad de hisopados realizados en los barrios Azul e Itatí, y acciones que se llevan a cabo para la contención alimentaria, médica y psicológica de la población afectada, entre otros temas vinculados.

Dado el debate en el recinto, sobre Azul e Itatí, fue el titular del Cuerpo, Fabio Baéz, quien pidió la palabra, "pedí permiso, es algo inusual no habitual, pero consideré que ameritaba explayarme sobre un tema que conozco, son barrios que he caminado mucho, fue una reflexión, una invitación a que podamos constituirnos en un cuerpo legislativo compacto, donde podamos llevar herramientas que ayuden a transformar nuestra ciudad", sostuvo Baéz y agregó, "y sí pedirle disculpas a los vecinos, tanto del Barrio Azul como de Villa Itatí, como otros tantos barrios, porque creo que es una deuda que tenemos desde la política".

Nuevo muro perimetral en el cementerio

El Municipio informó que se sigue avanzando en la restauración del muro perimetral del Cementerio de Ezpeleta, destinada a mejorar la calidad del barrio.

La obra servirá para mejorar la circulación peatonal de los habitantes del barrio garantizando su tránsito seguro.

La obra alcanza un monto de 1.762.759,98 pesos y tiene por objetivo la demolición y reconstrucción de los tramos del muro afectados, desde su fundación hasta la altura actual, sobre la traza de la avenida Mitre, entre Laguarda y Comandante Carbonari. Además, se contempla reforzar la señalética principal del Cementerio. El plazo está estipulado en 30 días corridos. Es fundamental la realización de esta obra, debido a la situación de daño estructural y riesgo de derrumbe que el muro presenta en la actualidad.*

Desde la Secretaría de Desarrollo Urbano y Obra Pública, se lleva adelante la supervisión de la ejecución y la implementación de las medidas de higiene y seguridad, dispuestas por el Ministerio de Trabajo de la provincia de Buenos Aires, en el marco de la pandemia COVID-19.

La Noticia de Quilmes

Obras en las escuelas 35 y 78

En una iniciativa conjunta del Municipio de Quilmes y el Gobierno bonaerense, en el marco del plan Escuelas a la Obra, avanzan los trabajos de refacción y puesta en valor en la Escuela Primaria Nº 35 y en la Secundaria Nº 78 (Craviotto y Miguel Cané), que permitirán saldar una deuda de más de diez años con la comunidad educativa de la zona.

La obra alcanza un monto de inversión de 4.871.054,47 pesos y consiste en refaccionar integralmente el patio que comparten ambas instituciones, que debido a las malas condiciones en las que se encontraba no podía utilizarse.

Asimismo, se trabaja en el reemplazo de la cubierta de fibrocemento existente en el edificio por chapas aluminizadas y en el recambio de las zinguerías y los desagües pluviales.

Desde el Municipio de Quilmes señalaron la importancia de avanzar con estos trabajos para que, cuando puedan retomarse las clases, se garanticen condiciones dignas de enseñanza y aprendizaje.

A su vez, destacaron que "es fundamental tener en cuenta que la obra sigue el protocolo dictado en el contexto actual frente a la pandemia por el COVID 19, por resolución del Ministerio de Trabajo de la Provincia de Buenos Aires".

POLICIALES

Detienen a banda de narcos que operaba en el oeste del distrito

▪ Los procedimientos, que se realizaron en los barrios marginales Papa Francisco, La Matera y Villa Azul, se hicieron cumpliendo con el protocolo de prevención frente al Covid-19.

Una banda de narcotraficantes de nacionalidad paraguaya, que se dedicaba la venta de drogas en tres villas de Quilmes, fue desbaratada durante siete allanamientos que realizaron en simultáneo más de un centenar de policías. Hay diez detenidos.

Los procedimientos, que se realizaron en los barrios marginales Papa Francisco, La Matera y Villa Azul, se hicieron cumpliendo con el protocolo de prevención frente al Covid-19.

Testigos con camisolín, antiparras, guantes y cofia, acompañaron a los más de cien efectivos policiales que lograron desbaratar a una banda de narcotraficantes que vendía droga en los pasillos de las villas de emergencia y organizaba campeonatos de "piqui vóley" (tradición paraguaya que combina fútbol con vóley, no se pueden utilizar las manos y se juega por dinero) en canchas dentro de los asentamientos donde también comercializaban estupefacientes.

Durante los procedimientos que se concretaron dentro de los barrios Papa Francisco, La Matera y Villa Azul de Bernal, fueron detenidos cinco integrantes de la banda, cuatro hombres y una mujer oriundos de Paraguay. "Máximo", el jefe de la banda, de 41 años; "Paisa", el encargado de ocultar y trasladar los estupeafacientes; "Chipa", que fraccionaba la droga; y "Turrin" y "Kurepi" (la única mujer), que eran los vendedores. Uno de los sujetos intentó huir de la Policía por uno de los puentes peatonales situados en los cruces del arroyo desde el barrio Papa Francisco a La Matera y se tiró al riachuelo, donde finalmente fue aprehendido.

En el marco de los allanamientos también fueron arrestadas otras cinco personas que obtuvieron marihuana y cocaína de los integrantes de esta banda que tenía enlaces entre los tres asentamientos mencionados.

La investigación estuvo a cargo de la Delegación Departamental de Investigaciones Drogas ilícitas y Crimen Organizado Quilmes, que dirije el Comisario Inspector Francisco Centurión, bajo directivas de la Fiscalía de Instrucción y Juicio N°20 a cargo de Clarissa Antonini ante el instructor judicial Leonardo Valli.

Explosión en Villa Crespo: Uno de los bomberos heridos es de Quilmes

Un trágico incendio en una perfumería del barrio porteño de Villa Crespo, dejó como saldo dos servidores públicos fallecidos y 15 personas heridas, entre ellas un bombero oriundo de nuestra ciudad,

Se trata de Walter Caseres (foto), quien sufrió heridas de consideración pero afortunadamente está fuera de peligro.

El siniestro comenzó minutos después de las 17 del martes pasado. Tras la alerta de parte de los vecinos, personal de la estación Sexta de los Bomberos de la Ciudad, se dirigió hasta el comercio para controlar el incendio.

Los seis bomberos que resultaron heridos por ambas explosiones debieron ser trasladados al Instituto del Quemado y a los hospitales Fernández, Durand, Churruca y Zubizarreta.

En tanto, otros ocho efectivos y un agente de la Policía de la Ciudad fueron atendidos en el lugar.

Avisar
IMPRESIONES GRÁFICAS
- Diarios y periódicos -
-Individuales para bares y restaurantes-
Tel: 15-6120-0211
Avisar Impresiones Gráficas

LA HISPANO ARGENTINA
LA HISPANO ARGENTINA
CURTIEMBRE

SARKANY
QUILMES
BROWN 496

ACTUALIDAD

Videoconferencia con el Consejo Unido de Pastores locales

▪ La Intendenta de la ciudad conversó con sus integrantes acerca de las tareas y las acciones que viene realizando el Municipio en el marco de la pandemia.

La intendenta Mayra Mendoza mantuvo una videoconferencia con el Consejo Unido de Pastores De Quilmes (CUPQ), en la que conversó con sus integrantes acerca de las tareas que viene realizando el Municipio en el marco de la pandemia.

En el encuentro virtual, la Jefa comunal les explicó la situación del distrito y los trabajos que está ejecutando la Comuna en materia de prevención y asistencia. Además, les detalló las acciones que se están llevando adelante en Villa Azul y la ayuda que se les está brindando a los vecinos y vecinas del barrio.

En tanto, desde el CUPQ expresaron su compromiso de trabajar de manera articulada con la Comuna, en una agenda social y sanitaria; y continuar aportando su labor desde los Puntos Solidarios; a la vez que destacaron y seguirán sumándose a las acciones que ya realiza el Municipio.

Ambas partes acordaron volver a encontrarse para dialogar en los próximos días para seguir avanzando en un trabajo conjunto en beneficio de los quilmeños y las quilmeñas.

Participaron Óscar Almirón (Presidente CUPQ); Alberto Salice (Secretario del CUPQ); Gabriel Coria (Presidente COUDEPAS); Juan Viera (Presidente PUPAMI); Iván Carrillo (COPEBA); Miguel Carrillo (UPASUR); Marcelo Lisanti (Iglesia El Puente – CPQ); Luis Ibarra (Iglesia el Puente – CPQ) y Carlos Annacondia (Hijo) (Fundación + Vida). Además, estuvo presente el director de Culto del Municipio, Damián Alvarado.

Empresa donó barbijos

El Municipio recibió una donación de una primera tanda de 7.000 barbijos N95.

En el marco de la visita realizada por el presidente Alberto Fernández; el gobernador Axel Kicillof y la intendenta de Quilmes, Mayra Mendoza, las autoridades de la empresa se comprometieron a efectuar la entrega de 50.000 barbijos, tanto a la Comuna local, como así también a la región sanitaria VI.

La empresa Delta Plus, que originariamente se dedicaba a la producción de indumentaria laboral y de seguridad, actualmente reconvirtió su tarea ante el advenimiento de la pandemia por coronavirus, encontrándose dedicada a la fabricación éstos productos de bioseguridad, esenciales para la protección del personal de salud y trabajadores de otras áreas con mayor exposición al virus COVID-19.

Presentaron el programa "Residencias Cuidadas"

La intendenta Mayra Mendoza, junto al intendente de Avellaneda, Jorge Ferraresi, participaron de la presentación del plan "Residencias Cuidadas", que encabezó la directora ejecutiva de PAMI, Luana Volnovich.

El programa busca fortalecer el sistema sanitario de la región y acompañar a la población más vulnerable frente al nuevo coronavirus con atención y recursos de calidad.

El Programa Residencias Cuidadas, que ya fue presentado en los municipios de Ituzaingó, Hurlingham, Morón, Malvinas Argentinas, Pilar y Escobar, comprende prestaciones médicas y psicosociales, la formación de equipos técnicos y el monitoreo constante de las instituciones para asistir e informar a las personas residentes y a sus familiares sobre las acciones que se toman frente a la emergencia sanitaria.

En el marco de este programa, PAMI realizó un refuerzo presupuestario para las residencias prestadoras privadas de 84.000.000 de pesos para la compra de los elementos de protección personal y de 400.000.000 de pesos anuales, que corresponden a un pago extraordinario de un 4% por persona afiliada.

Aislamiento focalizado en Villa Azul

El Comité Operativo de Emergencia de Villa Azul se reunió y después de un extenso intercambio, que incluyó un agudo diagnóstico de la situación social del barrio y de la salud de los 344 infectados de Covid19, el COE definió que gracias al buen resultado del aislamiento comunitario y debido a la baja tasa de contagios y casos positivos de coronavirus que se dieron en los últimos días en Villa Azul, se pasó a un aislamiento focalizado.

A raíz de la mejora sanitaria registrada durante las últimas dos semanas, los Municipios de Quilmes y Avellaneda, en conjunto con el Gobierno Nacional y el Provincial, determinaron el cambio de medida en la situación de esa zona compartida por ambas comunas.

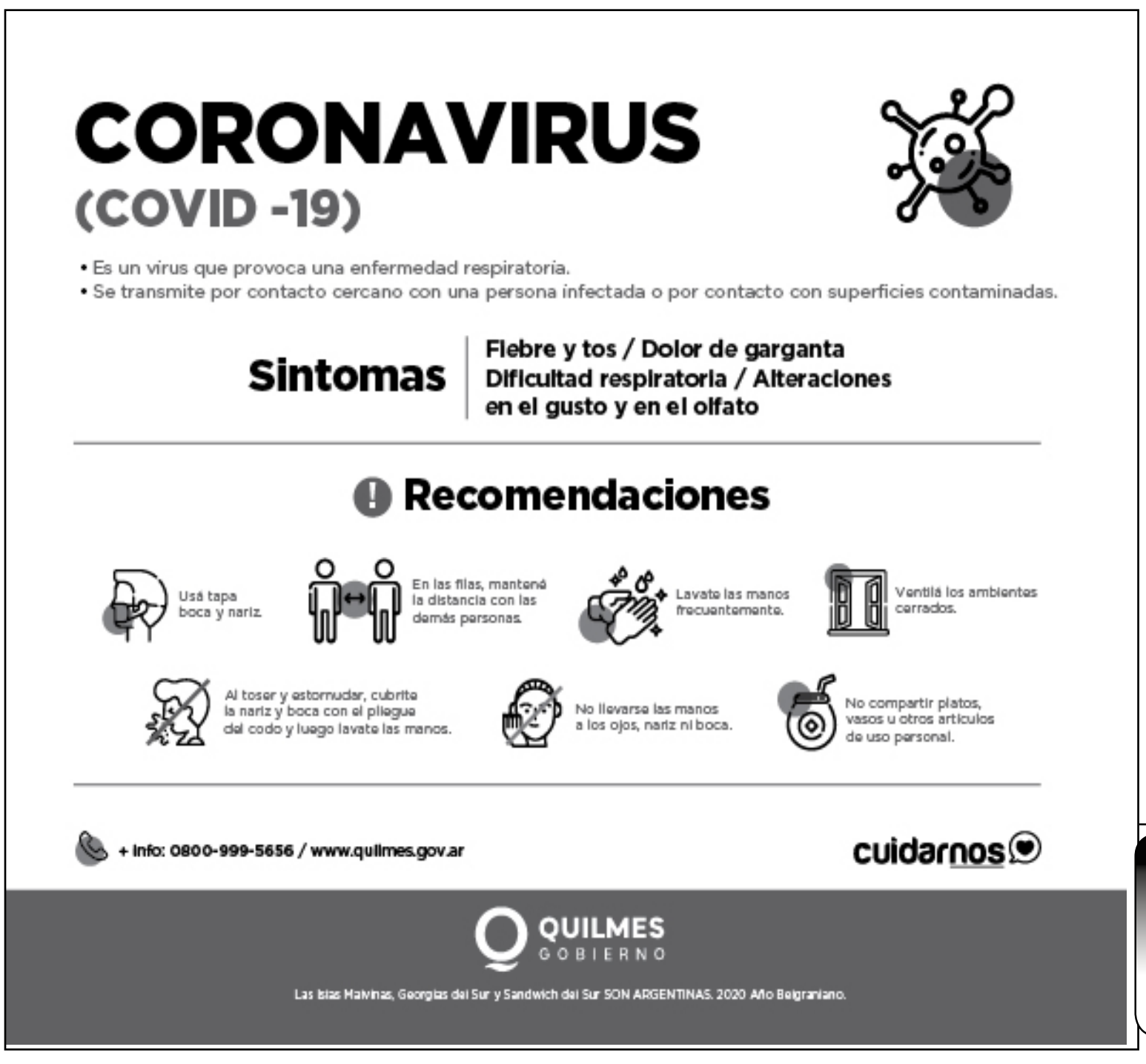

La Noticia de Quilmes

Loable tarea de vecinos del barrio Kolinos

Un grupo de amigos del barrio Kolinos se unió para llevar aldente una olla solidaria para los vecinos del barrio. La iniciativa tiene la particularidad de que lo hacen totalmente de manera independiente y no tiene fines de lucro ni tampoco los motoriza ningún sector político.

"Estamos los días domingos al mediodía en la calle Perón esquina 393", señaló Leonardo Cardozo a La Noticia de Quilmes. "Sería genial que nos ayuden a promover la actividad solidaria", agregó, al tiempo que explicó que "La materia prima con la que se cocina es comprada con aportes de nuestros bolsillos y de donaciones de vecinos y comerciantes del barrio. Lo que más nos hace falta es carne pollo y verduras", dijo Leonardo.

A quienes puedan colaborar con esta iniciativa, pueden contactarse con Leonardo a través de su cuenta de instagram: @cardozo9341. Muchas gracias!

Nueva inspección en Cattorini

El Municipio realizó un relevamiento en las distintas áreas de la planta Cattorini Hnos., de Quilmes Oeste, dedicada a la producción de envases de vidrio.

En la visita se auditaron los procedimientos implementados en materia de prevención de COVID-19, establecidos en la resolución 135/20, del Ministerio de Trabajo de la Provincia de Buenos Aires.

En este marco, personal de la Agencia de Fiscalización y Control Comunal de Quilmes procedió a realizar un control de cumplimiento o no de los desvíos y recomendaciones citadas en el Acta de Inspección N° 5.212 del pasado 18 de mayo.

La Noticia de Quilmes

ACTUALIDAD

Clubes de barrio de Quilmes entregaron donaciones

▪ Un grupo de insituciones barriales de la ciudad entregó alimentos, ropa y elementos de limpieza para los vecinos de Villa Azul e Itatí que fueron recolectados durante una jornada solidaria organizada por los instituciones. Las donaciones fueron recibidas en el Club El Progreso de Bernal por directivos de la institución

Dirigentes de los clubes El Sol de Bernal, CASBO (Club Atlético y Social Bernal Oeste), Libertad, AFVBO (Asociación Vecinal de Fomento Bernal Oeste), SF Villa Urquizú y de la Unión Nacional de Clubes de Barrio entregaron alimentos, ropa y elementos de limpieza para los vecinos de Villa Azul e Itatí que fueron recolectados durante una jornada solidaria organizada por los instituciones.

Las donaciones fueron recibidas en el Club El Progreso de Bernal por directivos de la institución que cede las instalaciones donde funciona el centro de acopio y distribución de la zona, funcionarios provinciales y municipales, entre ellos el subsecretario de Deportes de la provincia de Buenos Aires, Javier Lovera.

En representación de los clubes de barrio y la UCBQ, estuvieron presentes Javier De Luca (presidente El Sol de Bernal), Matías Gaudio (presidente del club CASBO) y el Dr. Esteban Corrales (UCBQ).

"Agradecemos a todos los dirigentes de los clubes de barrio que han organizado esta jornada solidaria, a los vecinos y comerciantes que han realizado las donaciones y también a todas las instituciones que desde el inicio de la pandemia están ayudando a las familias que más lo necesitan", aseguró Diego Indycki, presidente de la Unión Nacional de Clubes de Barrio, filial Quilmes.

"El trabajo articulado entre las instituciones y el Estado nacional, provincial y municipal es fundamental para brindar respuestas a la población en estos momentos tan difíciles", aseguró.

Coronavirus: Fuerte operativo de control vehicular y peatonal en Solano

El Municipio informó que se realizó un operativo de control vehicular y peatonal en la intersección de las calles 844 y 893 y hasta la 896, en San Francisco Solano, el cual se enmarca en las acciones que la Comuna realiza en función de velar por el cumplimiento del DNU 297-2020, que establece el Aislamiento Social, Preventivo y Obligatorio, en materia de prevención del virus COVID-19.

El operativo consistió en controlar la temperatura de los peatones de la zona y verificar si tanto ellos como quienes transitaban con vehículos por la zona, contaban con el Certificado Único Habilitante de Circulación (CUHC), que es obligatorio para circular en la provincia de Buenos Aires, junto con la aplicación "Cuidar".

Esta acción fue parte de un trabajo articulado entre la Secretaría de Seguridad; la Agencia de Fiscalización y Control Comunal, y el Centro de Gestión y Participación Ciudadana de San Francisco Solano.

PUERTO MORENO
RESTAURANTE - PARRILLA
CLUB MORENO
MORENO 72 - QUILMES
4224.0875

Canteli
Organización de fiestas

facebook
Me gusta
La Noticia de Quilmes

ACTUALIDAD

Aumenta el desempleo en el mundo como consecuencia de la pandemia de coronavirus

▪ Las tasas de desocupación en algunas economías centrales se ubican en torno al 20%.

El número de desempleados continúa en aumento en todo el mundo como consecuencia de las fuertes restricciones y los confinamientos derivados de la pandemia de coronavirus, con tasas de desocupación que en algunas economías centrales se ubican en el 20%.

En Estados Unidos, a pesar de haberse reducido el número de peticiones por seguro de desempleo, la pandemia dejó más de 40 millones de desocupados, según los últimos datos relevados por el Departamento de Trabajo.

Al mismo tiempo, y en una revisión de las estadísticas del primer trimestre, la principal economía del planeta se contrajo un 5% en ese período, según informó el Departamento de Comercio.

En la última semana se recibieron 2,1 millones de solicitudes para acceder al seguro de desempleo, lo cual, si bien implica una importante reducción respecto de semanas anteriores, eleva el número de desocupados a 40,7 millones de personas.

A pesar de ser el nivel más bajo en este periodo, lejos del tope de casi siete millones en marzo, la cifra de peticiones continuó a mucha distancia del que fuera el peor registro, alcanzado en 1982 con 695.000 solicitudes.

Los 40 millones reflejan que la cuarta parte de los trabajadores ha solicitado el subsidio.

La pandemia provocó un aumento agudo del desempleo al pasar de 3,5% en febrero a 14,7% de abril y la semana próxima ese guarismo podría elevarse al 20% cuando se conozcan las cifras definitivas de mayo.

A pesar de que el Congreso aprobó una ampliación de las personas que pueden acceder a los beneficios del paro, muchos estados se vieron desbordados por las peticiones, de manera que esos programas se aplican lentamente y los que cumplen los requisitos experimentan una larga demora para cobrar.

En Francia, el desempleo se incrementó en un 22,6 % en abril, hasta totalizar 4.575.500 demandantes de empleo, el nivel más elevado desde el comienzo de la serie en 1996.

El Ministerio de Trabajo explicó que la de abril ha sido la mayor suba, lo que significa 843.000 personas más que en marzo.

En Brasil, la tasa de desempleo ascendió al 12,6% en el primer trimestre, frente al 11,2% del último trimestre del año anterior, según se informó.

La población desocupada entre febrero, marzo y abril fue de 12,8 millones de personas, lo que supone un incremento de 898.000 personas respecto al trimestre anterior, cuando se registraron 11,9 millones de personas desocupadas.

Por su parte, la población ocupada cayó un 5,2% en relación al trimestre anterior, con un total de 89,2 millones de empleados.

Los trabajadores por cuenta propia cayeron un 4,9% hasta abril, con 23,4 millones de personas; mientras que la informalidad del país representó el 38,8% de la población ocupada brasileña, lo que supone un total de 34,6 millones de trabajadores.

ACTUALIDAD

Tres mil tarjetas de telefono para Villa Azul

Los mandatarios de Quilmes y Avellanada firmaron un convenio con el presidente del Ente Nacional de Comunicaciones (ENACOM), Claudio Ambrosini, para la entrega de tres mil tarjetas de las principales compañías telefónicas (Personal, Movistar y Claro) que serán destinadas a los vecinos y vecinas de Villa Azul, en el marco del aislamiento estricto que realiza todo el barrio por la situación del coronavirus.

Durante la actividad, la intendenta quilmeña Mayra Mendoza y el jefe Comunal Jorge Ferraresi dialogaron con las autoridades presentes sobre el trabajo diario que realizan en conjunto con la Nación y la Provincia para asistir a los habitantes del barrio.

"Estamos recibiendo algo muy importante para poder cumplir con este aislamiento sanitario que hemos decidido aquí en Villa Azul, que son tarjetas que nos van a permitir conectividad para los vecinos y vecinas. Esto permite realizar la cuarentena focalizada con mejores herramientas. Desde ya estamos muy agradecidos, esto es muy útil para poder seguir cumpliendo con esta medida", remarcó Mendoza.

Lo de Manu
PARRILLA
LA PARRILLA DE BERNAL
A PEDIDO DE NUESTROS CLIENTES Y AMIGOS, AHORA ABRIMOS TAMBIÉN LOS DOMINGOS A LA NOCHE
Avellaneda 401 esq. Chacabuco - Bernal - Buenos Aires
Tel: 4251-6565

LA NOTICIA deportiva

Quilmes, Buenos Aires - Semana del 02/06 al 09/06 de 2020
Director: Fernando Roberto Gallo
Impreso en Avisar Impresiones Gráficas

ACTUALIDAD

El Club Tucumán cumplió 85 años

■ La tradicional entidad barrial de Quilmes Oeste celebra sus ocho décadas y media de vida, con una apuesta permanente por el trabajo, el crecimiento, la unidad y la solidaridad.

El 5 de junio el Club Social y Deportivo Tucumán, la entidad barrial con sede en Quilmes oeste, cumplió 85 años.

Fundado por un grupo de vecinos del barrio La Colonia encabezados por don Gabriel Malozano (quien fuera el primer presidente), desde aquel 1935 el club atravesó distintas etapas que hicieron de él un referente del distrito y lo llevaron a cobijar a varias generaciones de quilmeños y quilmeñas que en sus instalaciones desarrollaron distintos deportes y vivieron momentos imborrables.

Reuniones sociales, bailes, cumpleaños, encuentros de amigos, fútbol, pileta, básquet femenino, paleta, artes marciales, son algunas de las actividades de las que el Club Tucumán ha sido el epicentro para miles de vecinos que generación tras generación continuaron una tradición de pertenencia, en una relación de lealtad y arraigo transmitida de padres a hijos durante estas ocho décadas y media.

Esta herencia se renueva día a día, con un presente marcado por el crecimiento del club en la última década, que lo llevaron a mejorar sus instalaciones y a incorporar nuevas actividades deportivas y sociales para toda la familia.

Ello ha permitido que más vecinos y vecinas de todas las edades sientan al club como una segunda casa en la que pueden realizar actividades físicas y recreativas y compartir gratos momentos con amigos.

Al igual que lo que ocurre con el resto del país y el mundo, estos días encuentran al club en una etapa signada por la pandemia de covid-19, que exige observar las medidas de aislamiento social preventivo y obligatorio para cuidar la salud de todos y todas.

En esta coyuntura difícil, el Club Tucumán ha vuelto a decir presente al lado de la comunidad quilmeña, ofreciendo sus instalaciones a las autoridades sanitarias para que, en caso de ser necesario, sean utilizadas para alojar a pacientes que lo requieran.

Son momentos duros que el club atraviesa manteniendo viva la unidad y la solidaridad, dos pilares que ha cultivado a lo largo de su historia.

Pese a todo el club sabe que hay que seguir trabajando con la mirada hacia adelante para que, cuando esta situación pase, socios y amigos puedan volver a encontrarse en la sede de Andrés Baranda 941, la cuna del Club Tucumán, la casa de todos.

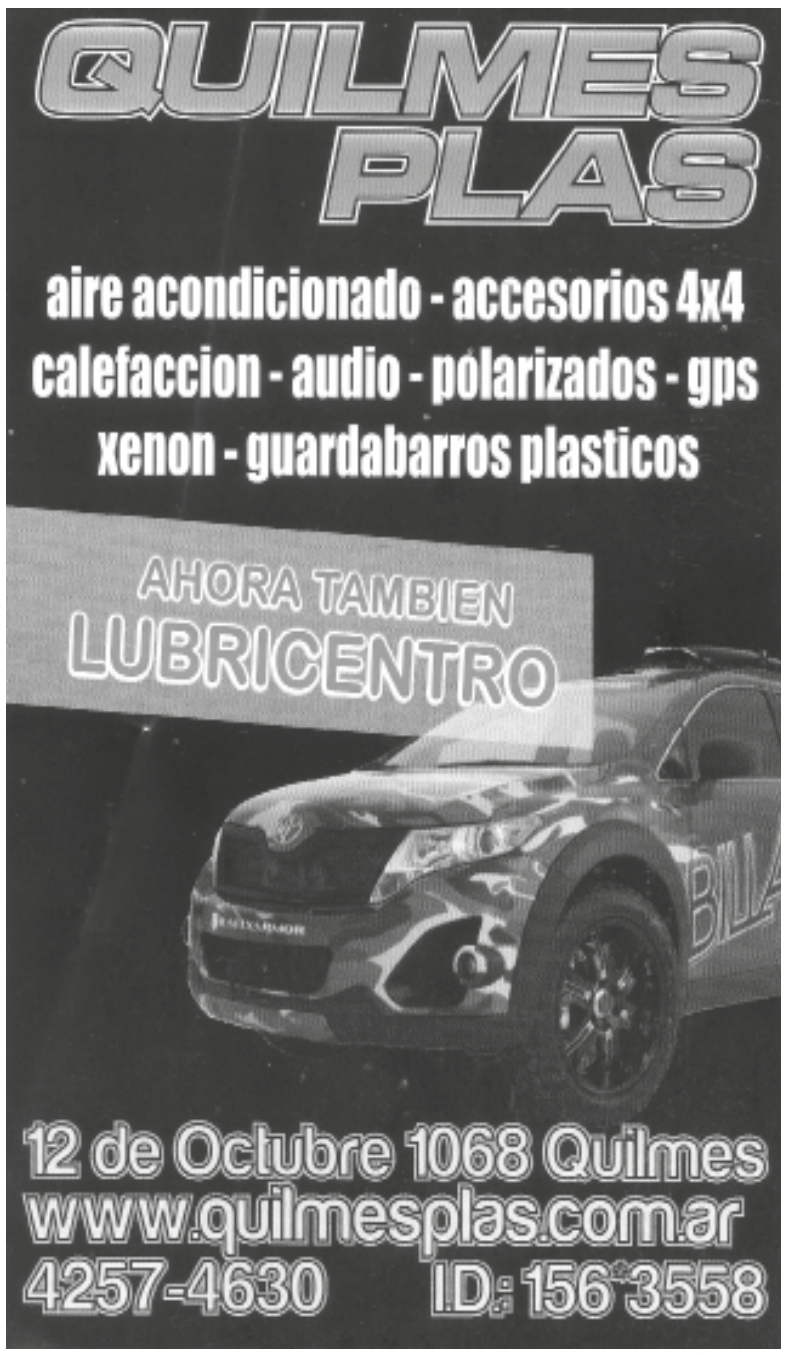

BLACK DOLPHIN
CAMPING - NAUTICA - PESCA
WWW.BLACKDOLPHIN.COM.AR
BUENOS AIRES - ARGENTINA

MONTEAGUDO & ASOCIADOS
Estudio Contable Impositivo
Av.Vicente Lopez 228 Quilmes
Tel: 4253-4293
www.estudiomonteagudo.com.ar

MACULOPATIA
TRATAMIENTO HOMEOPÁTICO
Dr. JOSE ROBERTO VIVES
ESPECIALISTA CONSULTOR EN OFTALMOLOGIA
CLINICA Y CIRUGIA OCULAR
H. Yrigoyen 521
(C.P.1878) Quilmes
Pcia. de Bs. As. - Argentina
Tel./Fax: (0054.11) 4253-2766
E-mail: joservives@yahoo.com.ar
www.maculopatiainfo.com

Confiteria ODDONE
DESDE 1960